



# MESSINA

La *città* in ogni sua forma

**VISITE, ESPERIENZE, PASSEGGIATE E TANTA BELLEZZA DA VIVERE**

TRE WEEKEND: 16 SETTEMBRE / 1 OTTOBRE 2023

MAIN SPONSOR



TRE WEEKEND:  
DA SABATO 16 SETTEMBRE  
A DOMENICA 1 OTTOBRE 2023

Zancle, la "falce", l'antica Messina affacciata sullo Stretto, tra Scilla e Cariddi. Zancle, la città eroica, sopravvissuta a invasioni, conquiste, rivolte. La città del grande Antonello, la città da cui passò in fuga Caravaggio. Devastata dal terremoto del 1908 e rinata spezzata, dolente, ma ancora viva. Da quel cataclisma sono sopravvissuti chiese, ipogei, forti, ville, opere d'arte. Un patrimonio straordinario che, con la settima edizione di Le Vie dei Tesori, si mostra in tutta sicurezza con l'orgoglio della sua storia. Si mostra ai cittadini, che recuperano memoria e senso di identità; si presenta ai turisti, che possono scoprire una città ancora fuori dai principali itinerari culturali del Paese.

## Luoghi

- |   |   |
|---|---|
| <p><b>1</b> <b>ABBAZIA DI SANTA MARIA DI MILI</b><br/>Mili San Pietro</p>   | <p><b>15</b> <b>FORTE SAN SALVATORE E STELE DELLA MADONNINA</b><br/>Castello del Santissimo Salvatore</p>                                 |
| <p><b>2</b> <b>CASA MUSEO DI MARIA COSTA</b><br/>Via Case Basse, 14 - Antico Borgo Marinaro, Vill. Paradiso</p>       | <p><b>16</b> <b>GALLERIA D'ARTE MODERNA E CONTEMPORANEA "LUCIO BARBERA"</b><br/>Via XXIV Maggio, 48</p>                                   |
| <p><b>3</b> <b>CASTEL GONZAGA</b><br/>Via Montepiselli, 64</p>  | <p><b>17</b> <b>GAMM - GALLERIA D'ARTE MODERNA MESSINA</b><br/>Viale Boccetta</p>   |
| <p><b>4</b> <b>CHIESA DI S. GIOVANNI BATTISTA</b><br/>Piazza San Giovanni Battista Santo Stefano Briga</p>            | <p><b>18</b> <b>MONASTERO SAN PLACIDO CALONERÒ ENOTECA PROVINCIALE</b><br/>Strada Provinciale, 35 - Pezzolo</p>                           |
| <p><b>5</b> <b>CHIESA DI SAN NICOLA</b><br/>Piazza Chiesa - San Filippo Superiore</p>                                 | <p><b>19</b> <b>MUSEO DELLA FAUNA UNIVERSITÀ DI MESSINA</b><br/>Dipartimento di Scienze Veterinarie Via Palatucci, 1 - SS. Annunziata</p> |
| <p><b>6</b> <b>CHIESA DI SANT'ELIA</b><br/>Via Sant'Elia, 45</p>  | <p><b>20</b> <b>MUSEO DI CULTURA E MUSICA POPOLARE DEI PELORITANI DI GESSO</b><br/>Via Basiliani, Gesso</p>                               |
| <p><b>7</b> <b>CHIESA DI S. MARIA ALEMANNA</b><br/>Via Santa Maria Alemanna, 24</p>                                   | <p><b>21</b> <b>PALAZZO DEL GOVERNO PREFETTURA</b><br/>Piazza dell'Unità di Italia</p>  |
| <p><b>8</b> <b>CHIESA DI S. MARIA DEI GIARDINI</b><br/>Piazza Santa Maria dei Giardini Santo Stefano Medio</p>        | <p><b>22</b> <b>SANTUARIO DI SAN FRANCESCO ALL'IMMACOLATA</b><br/>Viale Boccetta</p>  |
| <p><b>9</b> <b>CHIESA DELLA SS. ANNUNZIATA DEI CATALANI</b><br/>Via G. Garibaldi, 111</p>                             | <p><b>23</b> <b>SEMINARIO ARCIVESCOVILE SAN PIO X</b><br/>Via Mons. Angelo Paino Rione Giostra</p>  |
| <p><b>10</b> <b>CHIESA E MUSEO DI SAN GIOVANNI DI MALTA</b><br/>Via San Giovanni di Malta, 2</p>                      | <p><b>24</b> <b>TEMPIO DI CRISTO RE, CASTELLO DI ROCCAGELFONIA</b><br/>Viale Principe Umberto</p>   |
| <p><b>11</b> <b>CHIESA GESÙ E MARIA DELLE TROMBE E IL BAMBINELLO DELLE LACRIME</b><br/>Via San Giovanni Bosco, 27</p> | <p><b>25</b> <b>VILLA CIANCIAFARA</b><br/>Via Comunale, 17 - Zafferà</p>  |
| <p><b>12</b> <b>COLLEZIONI DELL'UNIVERSITÀ DEGLI STUDI DI MESSINA</b><br/>Piazza Salvatore Pugliatti, 1</p>           | <p><b>26</b> <b>VILLA GIOVANNA</b><br/>Via Consolare Pompea, 18</p>   |
| <p><b>13</b> <b>EREMO REGIO MADONNA DI TRAPANI</b><br/>Torrente Trapani alto</p>                                      |   |
| <p><b>14</b> <b>FORTE OGLIASTRI</b><br/>Contrada Colle Ogliastro</p>  |   |

## Mappa

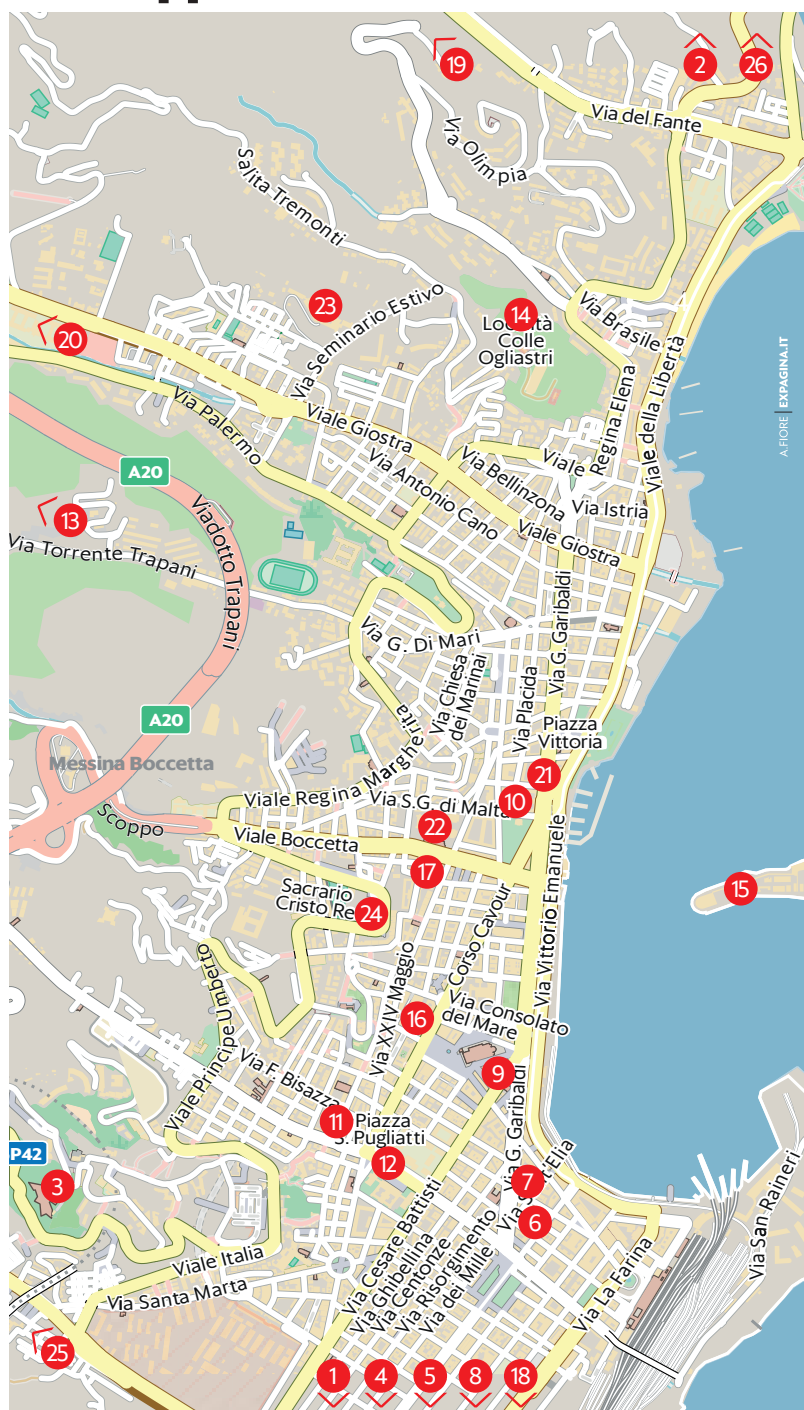

# Info

## COME PARTECIPARE

### VISITE NEI LUOGHI

Per partecipare alle visite guidate nei luoghi basta acquisire il coupon on line su [www.leviedeitesori.com](http://www.leviedeitesori.com) o nell'Info Point Chiesa di San Giovanni di Malta - via San Giovanni di Malta, 2 - sabato e domenica dalle 10 alle 18

Un coupon da **18 euro** è valido per **10 visite**  
Un coupon da **10 euro** è valido per **4 visite**  
Un coupon da **3 euro** è valido per un **singolo ingresso**

I coupon non sono personali e possono essere utilizzati da più persone, anche simultaneamente in posti diversi, fino a esaurimento del loro valore.

I coupon sono validi nelle città della stessa provincia. Per tutte le visite è consigliata la prenotazione on line su [www.leviedeitesori.com](http://www.leviedeitesori.com). Se non prenoti, potrai partecipare solo se ci sono ancora posti disponibili.

A tutti coloro che acquisiranno i coupon on line (da 10, da 4 o da 1 visita), verrà inviato per mail un tagliando dotato di un codice QR, come una carta d'imbarco. Se non prenoti, dovrai esibire questo tagliando agli ingressi. Se prenoti, riceverai per mail anche un altro tagliando con luogo/data/orario di prenotazione che dovrai presentare agli ingressi.

### PASSEGGIATE/ESPERIENZE

Le esperienze e le passeggiate prevedono contributi di valore differente e vanno prenotate on line su [www.leviedeitesori.com](http://www.leviedeitesori.com) contestualmente al pagamento del contributo previsto. A tutti coloro che prenoteranno verrà inviato un tagliando con i dati (luogo/data/orario) riassuntivi della prenotazione che dovrà essere esibito al punto di raduno.

Chi non ha prenotato potrà partecipare se i posti non sono tutti prenotati.

### AVVERTENZE

Il programma potrebbe subire variazioni causate da ragioni di forza maggiore. Per aggiornamenti consultare il sito [www.leviedeitesori.com](http://www.leviedeitesori.com) (Ultimora). Sono esentati dal contributo solo i bambini sotto i 6 anni e gli accompagnatori di persone con disabilità e le guide turistiche autorizzate in servizio.

A meno che l'attività non sia annullata dall'organizzazione, i coupon non vengono rimborsati in caso di cattivo tempo. I coupon non utilizzati non vengono rimborsati.

### CENTRO INFORMAZIONI

☎ **091 8421121** (dalle 10 alle 18)

## 1 MILI SAN PIETRO

### Abbazia di Santa Maria di Mili

Sabato 23, 30 sett.  
Domenica 24 sett., 1 ott.  
ore 10-12 e 15.30-17.30



#### Mille anni di storia cominciata col conte Ruggero

L'antica abbazia voluta dal Gran Conte Ruggero, tra le più antiche architetture normanne di Sicilia, nata con il monastero nel 1090 su un cenobio bizantino. I monaci orientali già nel 1092 accolgono la salma di Giordano, primogenito di Ruggero. Nel 1542 il complesso monastico passa al Grande Ospedale di Messina. Nel 1866 tutto fu venduto ai privati tranne la chiesa che è del FEC.

## 2 VIA CASE BASSE, 14 (Antico Borgo Marinaro, Vill. Paradiso)

### Casa museo di Maria Costa

Sabato e Domenica  
ore 10-12.20 e 16-17.40



#### Dove visse e compose i suoi versi la grande poetessa dialettale

È la casa di fine '800 nel rione della Case Basse di Paradiso, dove visse e morì (il 7 settembre 2016) la poetessa messinese Maria Costa. Gli ambienti sono semplici e sobri e rispecchiano l'autenticità di una casa di pescatori del tempo, ma soprattutto portano a comprendere Maria Costa, sempre profondamente legata alle tradizioni e al dialetto della provincia.

## 3 VIA MONTEPISELLI, 64

### Castel Gonzaga

Sabato e Domenica  
ore 10,30-17.30

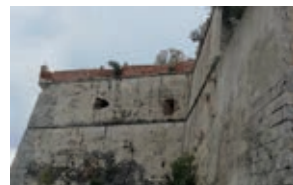

#### La dimora fortificata dei viceré da cui si ammira lo Stretto

Nella prima metà del XVI secolo, l'imperatore Carlo V potenziò il sistema di difesa attorno alla città. Il viceré Gonzaga curò il piano dei lavori, su progetto del Ferramolino. Castel Gonzaga, costruito dal 1540 sulla collina di Montepiselli, difendeva l'accesso meridionale, circondato da un fossato. Durante la seconda guerra mondiale fu sede di contraerea.

## 4 SANTO STEFANO BRIGA

### Chiesa di San Giovanni Battista

Sabato 16 e 23 sett.  
ore 10 - 13



#### Nel cuore del casale di Santo Stefano Briga

L'antico abitato di Santo Stefano Briga, il Soprano, conserva importanti monumenti, tra cui la chiesa madre dedicata al patrono San Giovanni Battista. È a tre navate con tre portali e la cupola. Ospita un grande polittico del XV secolo della Madonna con Bambino e Santi e un ciborio in marmo del 1554 di scuola gaginesca. L'altare maggiore in marmo rimonta al 1774.

**5** PIAZZA CHIESA  
SAN FILIPPO SUPERIORE

### Chiesa di San Nicola

**Sabato e Domenica**  
ore 10-12.30 e 15-16.30



#### La chiesa madre del villaggio di San Filippo Superiore

La vallata di San Filippo fu frequentata fin da epoca medievale dai monaci orientali come testimonia il monastero abbandonato di San Filippo il Grande. Resta la chiesa Madre dedicata a San Nicola con l'interno ricco di opere d'arte tra cui la grande tela della Madonna del Rosario attribuita ad Antonio Catalano il Vecchio, sull'altare maggiore.

**6** VIA SANT'ELIA, 45

### Chiesa di Sant'Elia

**Sabato** ore 10-17.30  
**Domenica** ore 15-17.30



#### L'antica chiesa che superò il terremoto

La chiesa di Sant'Elia è tra le più antiche della città. Dichiarata inagibile prima del 1908, superò il terribile terremoto del 1908, giungendo pressoché integra nelle strutture, come documentano gli affreschi dei fratelli messinesi Paolo e Antonio Filocamo. Pare sia stato Antonello da Messina a siglare, nel 1462, un atto notarile per la realizzazione di un gonfalone.

**7** VIA SANTA MARIA ALEMANNA, 24

### Chiesa di Santa Maria Alemanna

**Sabato e Domenica**  
ore 10-16.40



#### Dei cavalieri teutonici al tempo delle crociate

Entrando si torna indietro nel tempo, alle Crociate, quando Messina era una delle tappe obbligate per il viaggio verso la Terrasanta. Fu Hermann von Salza, Gran Maestro dei Cavalieri Teutonici, a far costruire nel 1220 l'ospedale e la chiesa in blocchi di Selenite e cristalli di gesso. Nel 1485 chiesa e ospedale saranno ceduti all'Arciconfraternita dei Rossi.

**8** PIAZZA SANTA MARIA DEI GIARDINI  
SANTO STEFANO MEDIO

### Chiesa di Santa Maria dei Giardini

**Sabato** ore 10-13



#### La chiesa che custodisce il capolavoro di Gerolamo Alibrandi

Tra le più belle chiese dei casali di Messina, risale al Medioevo. L'attuale edificio a navata unica risale ai rifacimenti del XVII e XVIII secolo. Molte le sue opere d'arte tra cui una grande tela settecentesca dell'Immacolata e Dio Padre; da ammirare il soffitto ligneo. E una tavola cinquecentesca di Santa Maria dei Giardini di Gerolamo Alibrandi detto *il Raffaello di Sicilia*.

**9** VIA G. GARIBALDI, 111

### Chiesa della SS. Annunziata dei Catalani

**Sabato 23 sett.**  
**Domenica 17, 24 sett. e 1 ott.**  
ore 10-17.30



#### La basilica che racconta lo sforzo dei mercanti catalani

È una delle più alte espressioni di arte siciliana, fusione di stili bizantino, arabo e normanno. Basilica a croce latina, fu edificata nel XII secolo come cappella reale per poi passare a fine '400 alla comunità catalana. Prima sede dei Domenicani e dei Teatini, fu arricchita da opere d'arte, conservate al Museo Regionale e a Capodimonte. Nel sottosuolo c'è la cripta.

**10** VIA SAN GIOVANNI DI MALTA, 2

### Chiesa e museo di San Giovanni di Malta

**Sabato e Domenica**  
ore 10-17



#### Il martire ucciso dai pirati e la sorgente d'acqua prodigiosa

La chiesetta è legata al martire Placido che, nato patrizio, prese i voti e fondò, nel 535, il primo monastero benedettino in Sicilia. Nel 541, con la sorella Flavia e una trentina di monaci, fu torturato e ucciso dai pirati. Dopo il ritrovamento delle reliquie (compresa la lingua), e la scoperta di una sorgente miracolosa, fu meta di pellegrinaggi. Nel 1608 vi passò il Caravaggio.

**11** VIA SAN GIOVANNI BOSCO, 27

### Chiesa Gesù e Maria delle Trombe e il Bambinello delle Lacrime

**Sabato e Domenica**  
ore 10-12 e 16-18



#### Il bambinello miracoloso che protegge la comunità

Era una delle chiese più sfarzose della città, il terremoto ha distrutto quasi tutto ma custodisce alcuni altari settecenteschi e un piccolo Bambinello in cera dalla chiesa di San Gioacchino. Questa piccola scultura lacrimò più volte dal 1712. Quando la chiesa di San Gioacchino fu distrutta dal terremoto, la piccola statua fu trasferita in questa nuova chiesa.

**12** PIAZZA SALVATORE PUGLIATTI, 1

### Collezioni dell'Università degli studi di Messina

**Sabato 16, 23 sett.**  
**Domenica 17, 24 sett.**  
ore 10-17.20



#### I reperti che raccontano la città e la raccolta figulina di Zipelli

Piatti, vasi, anfore, provenienti soprattutto da Caltagirone, ma anche opere di altre maestranze. Nell'antiquarium dell'Università ecco la preziosa collezione di maioliche siciliane e spagnole, circa 170 pezzi, che apparteneva all'ingegnere e appassionato studioso Cesare Zipelli; che nel 2008 volle donarla all'Ateneo, integrando un primo nucleo di ceramiche già cedute in precedenza.

## 13 TORRENTE TRAPANI ALTO

### Eremo Regio Madonna di Trapani

Sabato e Domenica  
ore 9.30-12 e 15.30-18



#### Lo splendente rifugio dei monaci pacomiti devoti alla Madonna

Alle pendici dei Peloritani sorge un eremo tra i più importanti di Messina. Di fondazione incerta, forse ad opera di frati anacoreti dell'ordine Carmelitano divenne nel 1531 la prima sede di Sicilia dei Frati Minori Cappuccini. In seguito, dal 1654, fu sede dei monaci pacomiti che tenevano le fila di una rete di eremi distribuiti a corona sulla città.

## 14 CONTRADA COLLE OGIASTRO

### Forte Ogiastri

Sabato e Domenica  
ore 10-17.20



#### Il presidio umbertino a difesa della città

Questa fortezza risale alla fine dell'800, quando re Umberto I dispose l'edificazione di ben quattordici forti, a scopo militare, sul modello di quelli cinquecenteschi, fuori dal centro urbano, così come sulla sponda calabrese. Possiede il ponte levatoio, la capponiera per difendere il fossato e le feritoie per la fucileria.

## 15 CASTELLO DEL SANTISSIMO SALVATORE

### Forte San Salvatore e Stele della Madonnina

Sabato e Domenica  
ore 10-12 e 14.30-17



#### Il simbolo della città: da qui lo sguardo abbraccia lo Stretto

È il simbolo di Messina, da qui lo sguardo abbraccia sia la costa siciliana che quella calabrese; è una fortezza voluta da Carlo V a difesa del porto falcato. E poi c'è la Madonnina, posta in cima ad una bianca stele collocata nel 1934 su Forte San Salvatore. La visita si conclude con il colpo d'occhio sul mare. Ospita la mostra di antiche stampe dello Stretto degli Amici del Museo.

## 16 VIA XXIV MAGGIO, 48

### Galleria d'Arte Moderna e Contemporanea "Lucio Barbera"

Sabato e Domenica  
ore 9.30-12 e 15.30-18

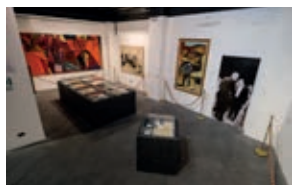

#### Fontana, Casorati, Guttuso. Tra i grandi del '900

La galleria d'arte custodisce una collezione di grande pregio che comprende opere di artisti del XX secolo come Fontana, Casorati e Boetti. Un viaggio che va dal Neorealismo del dopoguerra alla Pop Art italiana, oltre alle sorprendenti installazioni di Agostino Bonalumi o alle sculture di Giò Pomodoro. Opere di Guttuso, Migneco, D'Anna, e documenti di Quasimodo.

## 17 VIALE BOCCETTA

### GAMM – Galleria d'Arte Moderna Messina

Sabato e Domenica  
ore 10-17.30

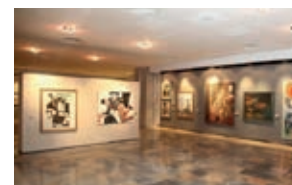

#### La raccolta comunale di preziose opere del Novecento

Il PalaCultura "Antonello da Messina" ospita la galleria che raccoglie tutte le opere d'arte contemporanea di proprietà del Comune. Un'interessante collezione che conta opere di grandi internazionali come Emilio Tadini e Mirò, e alcune testimonianze dell'arte messinese e siciliana del Novecento come Freiles, Samperi e Fiume.

## 18 STRADA PROVINCIALE, 35 PEZZOLO

### Monastero San Placido Calonerò Enoteca Provinciale

Sabato e Domenica  
ore 9.30-12 e 15.30-17.30



#### Il complesso che fu dei benedettini con i chiostri e la cuba

Nel 1535 l'imperatore Carlo V, reduce dai trionfi di Tunisi, sostò a San Placido Calonerò, ma il complesso benedettino era molto più antico. Le origini sono del 1361 e nel 1394 si amplia con i Vinciguerra. Studi recenti lo indicano costruito sui resti dell'antica Villa romana di Santa Melania. Enigmatici gli ipogei, la piccola Cuba nel giardino a sud del monastero.

## 19 VIA PALATUCCI, 1 - SS. ANNUNZIATA

### Museo della Fauna Università di Messina

Sabato 16, 23 sett.  
Domenica 17, 24 sett.  
ore 10-17.30



#### Un viaggio alla scoperta della cultura naturalistica e faunistica

Il Museo della Fauna, presso il Dipartimento di Scienze Veterinarie dell'università di Messina, è un'istituzione al servizio della collettività, nato per finalità di ricerca, di conservazione, di divulgazione e di tutela di testimonianze faunistiche. Custodisce importanti reperti di fauna fossile ma anche di faune terrestri e marine.

## 20 VIA BASILIANI, GESSO

### Museo di Cultura e Musica Popolare dei Peloritani di Gesso

Sabato e Domenica  
ore 10 -12,30 e 15 -18,30



#### Pupi, strumenti, suoni: qui sopravvive la tradizione

Nell'antico casale di Gesso, sui monti Peloritani, si trova uno spazio museale che racconta la cultura popolare di contadini e pastori: tradizioni, lavoro, feste religiose e profane, giochi. Sono esposti *ciarmedde* (zampogne), *friscaletti* (flauti), *tammuri* e *tammureddi* (tamburi e tamburelli), *marranzani*, *brogne* e *trumme* (trombe). E un laboratorio per ragazzi.

**21** PIAZZA DELL'UNITÀ DI ITALIA

## Palazzo del Governo Prefettura

Sabato 16 ore 16-17.30  
Domenica 17 ore 10-12.30 e 16-17.30



### Fra l'appartamento presidenziale e i salottini privati

Riapre la Prefettura di Messina: imponente come struttura in pieno stile neoclassico ma dettagli rinascimentali e citazioni liberty, il Palazzo del Governo di Messina di Cesare Bazzani fu costruito nel 1915 dopo il terremoto che colpì la città. Durante la visita si entrerà in biblioteca, nel salone delle feste con il soffitto a cassettoni, e nei salottini.

**22** VIALE BOCCETTA

## Santuario di San Francesco all'Immacolata

Sabato ore 10 -16.30  
Domenica ore 15 -16.30



### Il convento che accolse Sant'Antonio; e a cui si ispirò Antonello

Le sue imponenti absidi merlate sono raffurgate nel "La Pietà con tre angeli" di Antonello da Messina, esposto al Museo Correr di Venezia. Edificata nel 1254, la chiesa di San Francesco faceva parte del primo complesso religioso dell'ordine francescano di Sicilia, costruito in onore del santo, appena 28 anni dopo la sua morte. Si conservano due pregiate statue argentee.

**23** VIA MONS. ANGELO PAINO  
RIONE GIOSTRA

## Seminario Arcivescovile San Pio X

Sabato e Domenica  
ore 10 -17.30

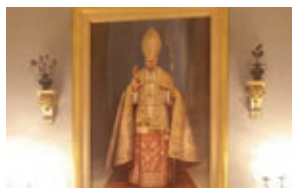

### Il luogo ove si forma il clero messinese custode di tanti tesori

Apra eccezionalmente le porte il Seminario di Messina, istituzione che cura la formazione dei sacerdoti ed è un polo culturale d'eccezione, con alcune importanti raccolte di carattere scientifico e culturale. Alcune sezioni della Biblioteca Painiana, un'antica raccolta zoologica, ma anche i celebri bozzetti e cartoni di Aristide Sartori per i mosaici del Duomo.

**24** VIALE PRINCIPE UMBERTO

## Tempio di Cristo Re, Torre del Castello di Roccagulfonia

Sabato e Domenica  
ore 10-11.30 e 16-17.30



### La fortezza ispirata alla Basilica di Superga

Qui convivono il passato remoto e prossimo: la torre ottagonale merlata fa parte della cinta medievale; e la campana è stata fusa con il bronzo dei cannoni, bottino della Grande Guerra. Il Tempio, ispirato alla Basilica di Superga di Filippo Juvarra, è stato realizzato nel 1937. Nell'ipogeo, il monumento al Milite Ignoto di Antonio Bonfiglio, alle pareti i resti dei Caduti.

**25** VIA COMUNALE, 17 - ZAFFERIA

## Villa Cianciafara

Sabato e Domenica  
ore 10-13 e 16-17.30



### L'elegante dimora gattopardiana

Costruita alla fine del XVIII secolo su un edificio medievale, la villa è perfettamente conservata. Nata come tenuta agricola, mostra ancora case coloniche, lavatoio, palmeto, magazzino per il vino, frantoio, forno, cappella, stalla e fienile, il giardino con puttini, e gli arredi originali; fu la casa del fotografo e incisore Filippo Cianciara, cugino di Tomasi di Lampedusa.

**26** VIA CONSOLARE POMPEA, 18 - PACE

## Villa Giovanna Sede Mater Vitae

Sabato e Domenica  
ore 10 -13, 16 -17.30 e 21-22.30



### La casa tra specie tropicali dove si cura il benessere dell'anima

Nell'antico borgo di pescatori di Villaggio Pace, nel primo ventennio del '900 venne costruita Villa Giovanna su quello che in epoca borbonica era un avamposto di vedetta della Guardia Regia: oggi ospita il centro olistico Mater Vitae, e un giardino tropicale, preziosi bonsai, e rari cimeli raccolti durante i viaggi. E le opere del pittore Michele Panebianco.

## PARTNER



## Passeggiate

### 1. ANTICO CASALE DI CASTANEA

Racchiuso da una cinta di pinete, prossimo alla città, c'è l'antico casale di Castanea. Fra vicoli e vicoletti si respira un tempo sospeso fatto di profumi e sapori che dai campi giungono fino a tavola e rivivono ogni anno nella dinamicità gioiosa dei suoi abitanti nel rinomato presepe vivente. A cura dell'ass. Giovanna D'Arco

**Raduno:** Castanea presso la villa Arrigo ex Costarelli (sede del presepe)  
**Domenica 17 sett. e 1 ott. alle 16 / Durata: 2 ore / Contributo: 8 euro**

### 2. ANTICA VIA DEL DROMO MILI MARINA - MILI MOLETI

U "dromu" è l'antico asse viario che collegava il centro storico alla città e ai villaggi costieri a sud, parte di una rete viaria che risale ai greci e poi si è sviluppata in epoca romana. Lungo questo tracciato si susseguono numerose testimonianze architettoniche su epoche diverse della storia di Messina. A cura della Pro Loco Messina Sud.

**Raduno:** Terreno confiscato alla mafia di Mili Marina - Progetto Icaros  
**Sabato 30 sett. alle 17 / Durata: 2 ore**  
**Non accessibile ai disabili / Contributo: 8€**

### 3. PERCORSO MARIANO

Messina è una città mariana e ancora oggi tanti sono questi riferimenti. Una passeggiata per conoscere luoghi e chiese legate alla Madre di Cristo, la sua simbologia e i luoghi di culto più importanti dove è forte la devozione dei messinesi. A cura dell'Associazione Aura.

**Raduno Santuario San Francesco all'Immacolata / Sabato 23 settembre alle 10**  
**Durata: 2 ore / Accessibile ai disabili / Contributo: 8€**

### 4. PERCORSO DELLE FONTANE

In città ci sono numerose fontane che testimoniano un rapporto particolare che Messina ha sempre avuto con l'acqua. Molti di questi particolari monumenti sono opera di importanti artisti dal XVI al XIX secolo. A cura dell'associazione Aura.

**Raduno:** Fontana del Nettuno / **Sabato 30 sett. alle 10**  
**Durata: 2 ore / Contributo: 8€**

## Esperienze

### 1. NEL LAGO, SULLE BARCHE DEI COCCIULARI

Un emozionante tour esperienziale nel lago, alla scoperta del patrimonio faunistico della riserva e delle tecniche di molluschicoltura della vongola autotona. Si potrà salire sulle tipiche imbarcazioni dei "cocciulari", che da più generazioni tramandano questa attività, con personaggi che ogni giorno si occupano del lago. A cura della Lago Grande Ganzirri Società Cooperativa

**Raduno:** lungolago fronte Chiesa di Ganzirri / **sabato e domenica alle 9, 10 e 11 / Durata: 1 ora / Contributo: 15€**



### 2. FLORESTA ARRAMPICATA SUI MONTI

Là dove il tempo pare essersi fermato: Floresta è veramente arrampicata sul monte, tra i boschi dei Nebrodi. È piccola, qui i ritmi scorrono lenti e si ritrova l'equilibrio tra uomo e natura. È un paese isolato dove viveva una comunità di pastori, contadini e maestri d'ascia, e dove sopravvivono le tradizioni: conoscerle sarà una vera esperienza. A cura di AssoCea Messina APS

**Raduno:** Palazzo Landro Scalisi, via Vittorio Emanuele, 93 / **Sabato 30 settembre 16-19 / Durata: 2 ore / Contributo: 10€**

### 3. ALÌ. TRA SENTIERI E SAPORI

Un itinerario naturalistico, storico ed etno antropologico, alla scoperta degli antichi saperi e sapori del borgo di Alì, collegati alla pastorizia e alla produzione casearia, con degustazione finale di alcuni prodotti tipici di questo territorio realizzati da un caseificio. A cura di Anello del Nisi

**Raduno:** piazza Duomo di Alì / **Sabato 23 settembre alle 16**  
**Contributo: € 10 / Durata: 4 ore**



#### **4. AZIENDA AGRICOLA VILLARÈ CACCIA AL TESORO PER LE "VIE DELLA FATTORIA "**

La caccia al tesoro è sinonimo di ricerca, esplorazione, scoperta; stimola la curiosità nei bambini, invitandoli ad esplorare non soltanto luoghi immersi nella natura, ma anche di conoscere gli animali che popolano l'azienda. Che aiuteranno i piccoli partecipanti alla gara.

Azienda Agricola Villarè, Via Bartolomeo Colleoni, 20  
Sabato 16, 23 e 30 settembre e domenica 17 settembre alle 10  
Durata: 2 ore / Contributo 12€ per bambini / 5€ per adulti



#### **5. TRA LAZZI IN COSTUME A VILLA CIANCIAFARA**

A villa Cianciafara, quattro maschere classiche della Commedia dell'Arte guideranno il pubblico in un'esperienza unica. Metteranno a nudo l'essere umano, i suoi archetipi e le sue necessità: la fame, l'amore, la lotta tra morte e vita. Maschere, suoni e mimo saranno strumenti di rinascita. a cura della Compagnia Anatolè.

Villa Cianciafara - Via Comunale, 17 - Zafferia / Domenica 24 sett. e domenica 1 ott. alle 18 / Durata: 60 minuti / Contributo: 10€



#### **6. HAPPY HIPPIY FAMILY. A PASSEGGIO SUI PONY**

Hippy e Pierino sono veramente simpatici: sono pony, amici dei bambini, tranquilli e mansueti. I piccoli partecipanti potranno montarli mentre girano nel paddock accompagnati dagli istruttori referenziati CONI e assistenti di campo di equitazione nativo americana.

Maneggio Mater Vitae Country Club  
Altair equi Club - C.da Papardo

Tutte le domeniche ore 10.30-12 / Durata: 30 min. / Contributo: 10 euro



#### **7. UN BAGNO DI SUONI A VILLA GIOVANNA**

Un modo per rilassare le membra, assorbire energie positive, ritrovare se stessi: sarà un bagno di suoni rilassante in Riva allo Stretto, quello proposto a Villa Giovanna; gli operatori useranno strumenti arcaici, gong e ciotole "suonanti". A seguire è previsto un biobreak assolutamente naturale nel giardino della Villa.

Villa Giovanna - Via Consolare Pompea, 18 - Pace

Tutte le domeniche alle 21.00 / Durata: 1 ora e 30 / Contributo: 15 euro







# Insider Sicily

TOURS & EXPERIENCES

*Borghi, tesori,  
tradizioni, esperienze*

PRENOTA IL TUO  
PROSSIMO VIAGGIO SU:

[www.insidersicily.com](http://www.insidersicily.com)